

3° EDICIÓN

DIVERSIDAD SEXUAL Y GENÉRICA: UNA GUÍA PARA ORGANIZACIONES DE LA CLASE TRABAJADORA





Para comprender las relaciones de poder económicas, políticas y culturales del capitalismo, primero debemos revisar dos conceptos muy importantes:

1. PATRIARCADO



2. HETERO-NORMATIVIDAD



El PATRIARCADO es un conjunto de estructuras históricas de poder económico, político y sociocultural en las que se impone la supremacía de lo masculino sobre lo femenino.

Se vale de la HETERONORMATIVIDAD, que posiciona a la HETEROSEXUALIDAD como la única forma de relación sexoafectiva y de parentesco; invalidando e incluso persiguiendo cualquier otra expresión de la diversidad sexual y de género de la humanidad.

Por ejemplo, en los siglos XIX y XX era muy común en el mundo occidental la CRIMINALIZACIÓN de la comunidad de personas lesbianas, gays, bisexuales, transgénero/transsexuales e intersexuales (LGBTI).

Muchas de estas personas fueron encarceladas o encerradas en hospitales psiquiátricos (manicomios), donde recibían tratamientos inhumanos, con el pretexto de "curar su enfermedad".

El destino, producto de la persecución y criminalización, solía ser fatal para las víctimas.

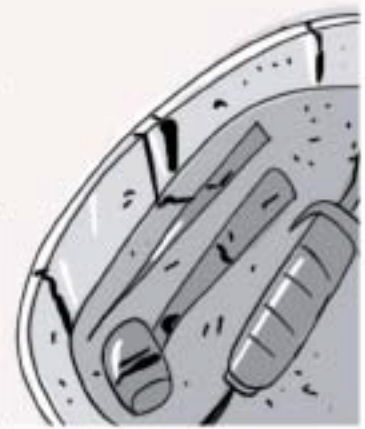

Pero...

¿Ha existido siempre la criminalización y estigmatización a la población LGBTI?



¿Cómo veían otras culturas la diversidad sexual y genérica?

Existen evidencias de piezas artísticas encontradas por todo el mundo pertenecientes a diversas culturas como la griega, la china y otras más de Europa Occidental, que en el pasado no criminalizaban las prácticas sexuales entre personas del mismo sexo.

Y así también en América precolombina.

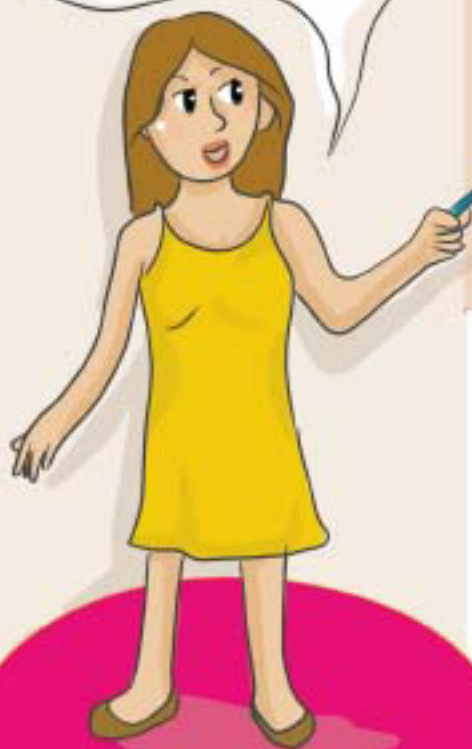

Entonces,

¿CÓMO Y POR QUÉ CAMBIÓ TODO...?

Para comprender mejor el proceso, debemos remontarnos a:

LA PREHISTORIA

En la PREHISTORIA, la Humanidad sobrevivía como lo hacía cualquier especie animal: mediante el sistema

CAZA y RECOLECCIÓN



Toda la comunidad se encargaba de cazar animales y recolectar frutos en beneficio de sus integrantes.

Después de un tiempo, la Humanidad tomó conciencia de los elementos a su alrededor y **DESCUBRE** cómo **SEMBRAR SEMILLAS** para asegurar alimento a mediano y largo plazo.



Aquí es donde nace la **AGRICULTURA**

La agricultura da ESTABILIDAD por un tiempo, ya no hay que estar huyendo de los animales o vivir como nómadas.

Después, gracias a la posterior creación de la GANADERÍA ya no fue necesario hacer gran esfuerzo para alimentarse de carne.



Con el asentamiento de la población humana y asegurada la producción de alimentos, es el EXCENDENTE DE PRODUCCIÓN el que comienza a dar problemas...



Es así como nace LA PROPIEDAD PRIVADA

La PROPIEDAD PRIVADA no es más que el tipo de propiedad que ya no le pertenece a la colectividad si no a una sola persona o a un grupo de poder.



Es este poder el que de forma violenta SE IMPONE y decide dividir el trabajo de toda comunidad a partir del sexo (DIVISIÓN SEXUAL DEL TRABAJO). Las mujeres son relegadas exclusivamente al trabajo reproductivo mientras que los hombres se apoderan de otras actividades como la guerra y la ACUMULACIÓN DE BIENES.



A todo este proceso se le conoce como

¿PATRIARCADO?

El PATRIARCADO se desarrolla a lo largo de muchos siglos a base de ESCLAVITUD Y VIOLENCIA, conquistando culturas más desprotegidas y homogenizando continentes enteros a través del:

IMPERIALISMO

Sin embargo, entra en **CONSTANTES** crisis por las **REBELIONES** de la **DIVERSIDAD DE LOS PUEBLOS OPRIMIDOS**.

Por esta razón, ROMA decide utilizar al cristianismo como **RELIGIÓN IMPERIAL** creando **LA IGLESIA**.

Hacia finales del siglo XIV, la mala planificación de las ciudades europeas, la concentración de las riquezas en las monarquías y el clero, generan grandes masas de población empobrecida que vive en condiciones insalubres.

Esta se convierte en una crisis de **SALUD PÚBLICA** responsable de la aparición de la **PRIMERA PANDEMIA MUNDIAL** que mata alrededor de 75 a 200 millones de personas en menos de 50 años (entre el 30% y 50% de la población europea total de entonces).



A las mujeres rebeldes las quemaban vivas en las plazas públicas, acusándolas de **BRUJAS**. Las víctimas solían ser mujeres con muchos conocimientos en materia de ciencia, medicina, salud sexual, etc.



En esta época también se recrudece la persecución del Estado y la Iglesia contra personas acusadas de "sodomía" (tener prácticas sexuales o reproductivas). Estas políticas duraron cientos de años y produjeron miles de víctimas en el mundo.

LA PESTE NEGRA



Esta enfermedad es producto del **PECADO**.

Se me ocurre que quemamos brujas y homosexuales.



Uno de los objetivos detrás de estas políticas de persecución contra mujeres y personas de la diversidad sexual, fue promover la reproducción para contrarrestar los efectos de la abrupta disminución de la población como disminución de los precios y la demanda de productos e incremento de las remuneraciones por trabajos realizados, todo lo cual impactaba negativamente los intereses de la clase dominante.

El Estado y la Iglesia se unen para recuperar el control económico y cultural agudizando el dominio patriarcal y heteronormativo en las sociedades europeas.



Y ahora ya sabemos que el patriarcado europeo fortaleció la relación IGLESIA - ESTADO para sobrevivir.

Creando una sociedad regida por la idea de que la única sexualidad legítima era la Heterosexualidad.

Y la mujer tenía el único rol de la reproducción.



Es así como los europeos trajimos a América esta forma de dominación, cobrando millones de vidas de los pueblos indígenas con la conquista.

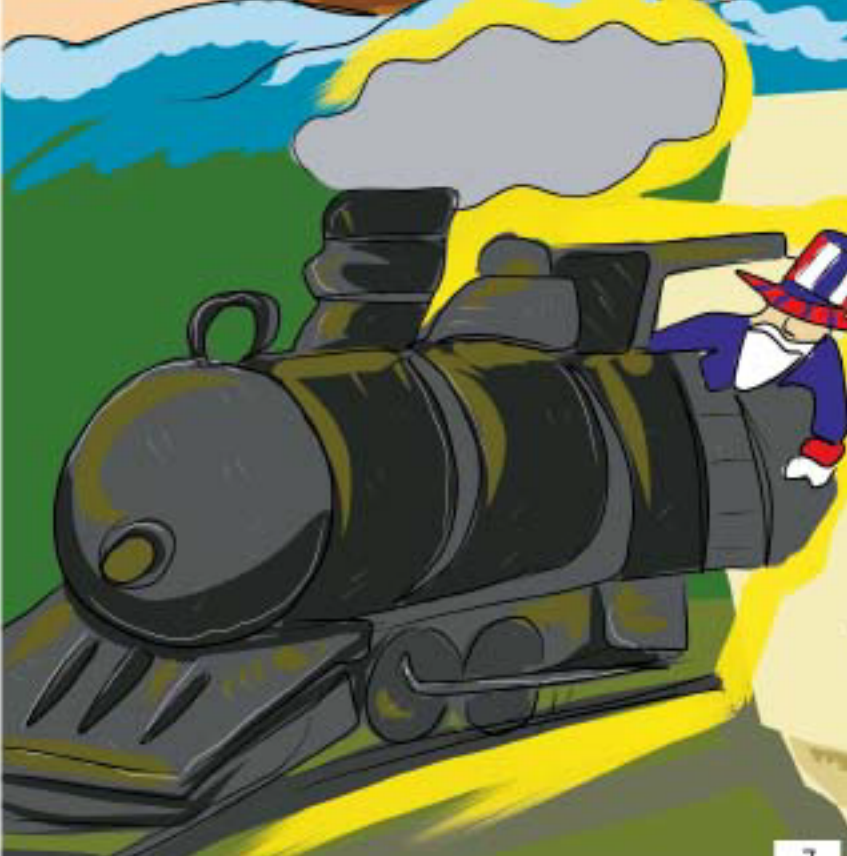

La transformación del PATRIARCADO FEUDAL en HETEROPATRIARCADO fue una de las condiciones necesarias para la germinación del MODO DE PRODUCCIÓN CAPITALISTA:

Masas de trabajadores explotados en el campo, las fábricas, mujeres explotadas en el hogar y como reproductoras del ejército industrial de reserva, así como la población LGBTI marginada y perseguida.



Aún frente a ese largo recorrido histórico de represión sexual y de género, la huella de la diversidad ha estado presente en diferentes momentos de la historia, gracias a un sin fin de activistas e intelectuales que han mantenido el tema en una discusión constante.

Todos los avances en materia de derechos humanos de las personas LGBTI a nivel mundial han sido conquistados por el movimiento social en la lucha por la reivindicación de la dignidad humana.

¿Y qué decir de las mujeres?
Mediante luchas constantes en las calles y en las fábricas conquistamos algunos derechos que nos había negado el patriarcado, tales como el voto, educación, divorcio, salud, entre otros.

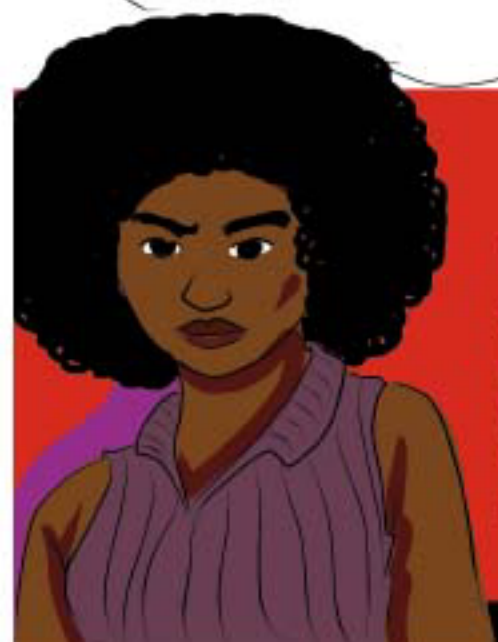

“No hay un feminismo, sino muchos. El feminismo eficaz tiene que luchar contra la homofobia, la explotación de clase, raza y género, el capitalismo y el imperialismo.”

Angela Davis

¡No podemos permitir que se empoderen de sus cuerpos o de su placer!

¡Perderemos el poder si cada individuo de la sociedad se dedica a criticar este ORDEN CAPITALISTA Y PATRIARCAL!

¡LO TENGO! Mercantilicemos las luchas LGBTI por medio de campañas publicitarias y de mercadeo, de esa forma dejarán de cuestionar la explotación de la vida.

Promocionaremos estilos de vida burgueses, consumistas y superficiales.

CAPITALISMO ROSA

Explotación laboral

Hipersexualización de la diversidad

Capitalización de las luchas sociales

Si salen a las calles que sea para CONSUMIR

Aún con esa adaptación ideológica de la HETERONORMATIVIDAD CAPITALISTA, es este mismo sistema el responsable de sostener IMAGINARIOS COLECTIVOS que se encargan de invalidar y ridiculizar la diversidad sexual y genérica de los pueblos.

Estos son algunos de los mitos más comunes y generalizados:



Los gays son así porque fueron abusados de niños.

No tengo PRUEBAS pero tampoco DUDAS.



NO.

Muchas personas LGBTI no pasamos por eventos traumáticos relacionados a nuestra sexualidad.

Tampoco tiene que ver con haber sido criado sólo por mujeres (otro mito bastante común y misógino).



Uno de los discursos de odio más frecuentes es que las personas LGBTI tenemos el plan de acabar con la "familia tradicional".

ESO ES FALSO.



En cambio, ya vimos en la historia que el capital sí se dedicó a perseguirnos e invisibilizarnos.

El reproducir estos mitos sobre la diversidad sexual y genérica significa validar el discurso del poder, y te convierte en cómplice de la violencia patriarcal y capitalista.



Muy inconsecuente con el pensamiento revolucionario de izquierda, por cierto...

Otros MITOS son:

- ✘ La bisexualidad no existe/es una fase.
- ✘ Las personas trans refuerzan los roles de género dominantes.
- ✘ Las personas LGBTI son más promiscuas que las cis-heterosexuales.
- ✘ Las personas LGBTI se sienten atraídas sexualmente por todas las personas.
- ✘ Las personas LGBTI quieren tener más derechos que las personas cis-heterosexuales.



No, Sergio, que "toleres mejor" a las lesbianas porque te gusta el porno, también es violencia.

Ante esta represión sistemática del heteropatriarcado, las personas de la diversidad sexual están sujetas también a todo un abanico de violencia y discriminación en cuanto a sus derechos laborales se refiere.

Esta violencia se basa principalmente en estereotipos y prejuicios.



Su perfil profesional es idóneo para el puesto, pero somos una empresa seria. Su aspecto pondría en riesgo nuestra imagen y haría sentir incómodos a nuestros empleados. Lo siento, CARLOS.

Las personas de la diversidad se enfrentan a un bajo acceso de trabajos dignos, generalmente por su expresión e identidad de género y orientación sexual.



Seguro social



Pensiones



A raíz de esto, la población LGBTI es más propensa a vivir en condiciones de pobreza tanto por desempleo como por salarios menores y sin prestaciones de ley. También enfrentan obstáculos educativos, violencia y rechazo familiar y del entorno social.



Algunos datos (alarmantes) a considerar...

Según un estudio de AMATE El Salvador, en 2016, el 44% de los hombres trans y el 64% de las mujeres trans en el municipio de San Salvador se encontraba en alguna situación de **exclusión laboral** (desempleo, subempleo, autoempleo irregular y/o trabajo no remunerado).



SALARIO MÍNIMO

De las personas trans asalariadas, dos terceras partes tienen ingresos mensuales de un salario mínimo o menos.



Esto se acompaña con el hecho de que las personas LGBTI, cuando consiguen un trabajo formal, presentan un bajo nivel de sindicalización debido a que dentro de estas organizaciones existen altos niveles de heterosexismo y machismo que provocan la división de la clase trabajadora.

BUENAS PRÁCTICAS

Si tenemos dudas sobre la identidad de género de alguien, una de las formas más fáciles de resolverlo es preguntar por su nombre. Así sabrás cual es la forma correcta de referirte a él o ella.

Preguntarle a una persona trans cómo era antes de su transición es invasivo y de mal gusto. El comentarlo es una decisión que solo él o ella puede tomar.



Tu "sentido del humor" misógino no es divertido, compañero.



Si notas que alguien se está burlando de un compañero o compañera de la diversidad, es completamente válido intervenir. El normalizar la violencia a la población LGBTI y las mujeres solo perpetúa el dominio heteronormativo y patriarcal en nuestros espacios sociales.

DIVERSIDAD DE LA CLASE TRABAJADORA

Reconocer la diversidad de la clase trabajadora significa unir esfuerzos contra el heteropatriarcado y el capitalismo que son el sistema opresor responsable de mantener y alimentar las desigualdades sociales y de género.

LA UNIFICACIÓN DE LA CLASE TRABAJADORA EN SU DIVERSIDAD ES EL ARMA CONTRA TODA OPRESIÓN.





Tel FEASIES: 22262100
Tel ORMUSA: 22265829
Twitter: Ormusa_ong
Tel AMATE: 22527381

Facebook: Feasies Twitter: Feasies_
Facebook: Organización de Mujeres Salvadoreñas por la Paz
Facebook: Amate El Salvador Twitter: amateelsavador